PICTORIAL SHANGHAI　民國十八年四月六日

上海畫報
中華郵政特准掛號立券之報紙
▶每三日出一張售大洋四分◀
第四五四期

□參加首都中山路開路禮之劉市長夫人許淑珍女士□

▲廣告刊例 新聞欄中每格[illegible]……八元半格起碼……封面廣告[illegible]……十五字……半格起碼

▲本報價目 本埠每月大洋四角[illegible]……外埠連郵費每月大洋[illegible]……郵票以一分為限……上海[illegible]發行所

花盆底下的孔

好端端的花盆，爲甚麼總要底下弄一個孔呢。呵原來是洩水用的，如果不洩水，那麼花根就要爛了，花也要謝了。既這麼着，人們體內所淤的廢料。假如積起來，不去淸除牠，還能夠身體發達嗎。不，頭暈口苦，肝火上升、神疲身倦，痔瘡便血，都是這廢料屯積發生出來的，如要清除體內的廢料，使你康強活潑、除了清導丸沒有再好的藥了，清導丸性和效大，男女老幼都可服用，而得牠的益處。價目一瓶大洋六角，每六瓶大洋三元。總發行韋廉士醫生藥局上海江西路六十號各藥店均有代售或直向本局函購，郵力不取，郵票收用。

大前門香烟

以此款客　無客不歡

猛虎標
商家常備四種靈藥
宜常備四種藥
消除百病災
請用萬金油
八卦丹
清快水
頭痛粉

總發行上海虎標永安堂
北四川路八十九號　電話北二七三六
各大藥房烟紙店均有出售

買好花鮮花請到大華來！

大華鮮花公司

擴充營業　通告遷移
特別大廉價

請注意新地址 靜安寺路一一六號靜安寺對面外國坟山東首

續聘扎花名手
精扎各种花籃
花球花圈盆景
一應色色俱全
贈送愛人親友
定能滿意稱心
公館舞場菜館
亦可按月租擺
既甚美觀[illegible]擺
而且價格低廉
美麗少女招待
惠顧極誠歡迎

買好花鮮花請到大華來！

請用

久用 不縐 最新式 最漂亮 鮮艷奪目

一九二九年

培德領帶

總發行所 南京路勞合路對面大慶里一九六號

分發行所 四川路新康路口九十一號洋房

人生是美的？（二）

小蝶

於時、纖雲淺河、纔成從絲、月色在天、益形皎射、予謂昔人有云、月色當合畫霄千里、而謂重以爲正宜做雲點染、王道子又以爲不當許纖大空、三說究覺執是傍云、徵生就是徵憂、月亮沒有纖雲、題不到她的皎潔、就和人生一樣、應當常常有些缺陷、才覺得那一種快樂的回味、是有價值、但是千萬不可使烏雲毒霧、結合成陣、遮了月光、星光和一切太陽所照的景物、那就太不美了、

賦得觀名校書七娘扞脚

得娘字五言八韻　丹翁

名校書讙氏。人稱第七娘。浴身觀未使。扞脚笑何傷。趾嫩高高架。膚匣纖纖光。薄刀氷作屑。軟甲玉飄香。踏膝防搖晃。欹身倘就床。細挑疼蚤蝨。款捻趣洋洋。乍出宜盆水。新闢旅館房。肩頭容捧上。愈逸少休忙。

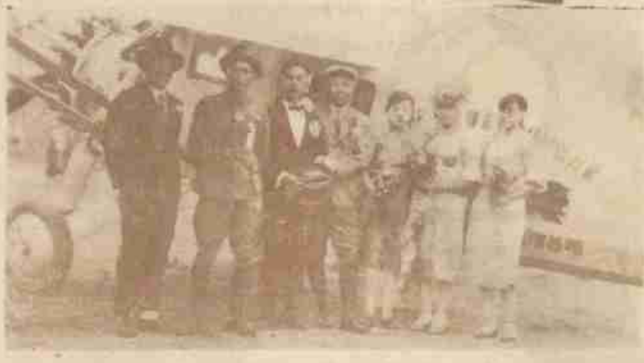

■武漢別出心裁之空中結婚■ ■飛機前攝影■（劉少南攝寄）

自右至左 女儐相胡耀東女士 新婦彭德璜女士 女儐相胡秀光女士 男儐相李瑞彬君 新郎楊鶴霄君 證婚人張維藩處長

■武漢航空處長張維及其夫人永維女士合影■（少南攝寄）

王子平談唐少川之病

（王季）

拳術家王子平、數年前卽以武技享名滬上、幾近於婦孺皆知矣、王現仍寓貝勒路、從遊者殆數十人也、王居常主武技治病之說、起衰振弱、頗有奇效、據王言、現爲國府高等顧問之唐少川氏、卽其曾經治愈之一人、唐氏近年已不問世事、卜居滬上、惟腰背時患酸痛、加之年老、頗感遲暮、友人有勸其運動者、唐乃時率家人、時往江灣葉園遊憩、期以新鮮空氣而收強身之效、惟結果乃無甚實效、因以某君之介識王子平君、審自請習拳扶病、王謂病在內臟、拳術爲武技、不甚適宜、只日習八段錦、以調暢血脈、半年後必有奇效、唐從之、三月果覺身輕腰健、大喜、乃請學潭腿、並使其幼子亦習此、唐家居時、每晨爲督課、寒暑無間、近因孫哲生之推轂、膺國府顧問之聘、月前因中山縣改模範縣事赴粵、長途僕僕、不覺煩勞、要亦王君之力耳、

■由太原返漢之漢口號飛機及三飛機師■（少南攝寄）

右教官崔滄石　中機師劉義舒　左機械員劉雙全

楊耐梅振災

（木每）

日前某報載、楊耐梅赴新加坡、因乘日本船被人反對、茲聞此事、現已解決、楊登台之首夕、在曼舞羅戲院、劵價分三元二元一元半元四種、除開演奇女子影片外、楊復登台唱奇女子懺悔詞及寒夜曲、末並偕其姊耐霜及妹耐烈、合作霓裳舞、由陳小村爲之操琴用夜深沉牌子、並唱南梆子一大段、頗受台下歡迎、是夕劵資、計當地士幣七百八十五元有奇、合中幣一千元而強、已由華僑銀行、如數匯滬、捐入北五省振災會、楊在曼舞羅戲場、預定演十日、演畢或往廣州、或返滬、現尚未定云、

小天紅與胡文補（中）

（鐵公）

張宗昌主魯、授胡爲膠濟路局長、胡乃大展才略、鋒芒甚露、常與日人爭衡、其所設施、頗能爲國權着想、因不愧爲長腿部下之難得人才也、與畢庶澄氏、言行尤能合作、每不肯與張之倒行逆施、同流合污、因漸爲張所嫌惡、又以裁節路局糜費、停止金壽良林憲祖諸闊人之顧問俸薪、大約每人三五百元不等、大爲斯輩所不滿、日肆媒孽、乃益難容於長腿、時馮玉祥氏、以戰略關係、退出津沽、畢氏還師膠東、盛傳畢與馮氏、曾相默契、而介紹之者乃爲胡叔理一人、張乃勃然、立撤胡職、提省查辦、後幸以畢託請玉璞進言、得免通緝、長腿甚至頓足大罵、謂「小胡乃天下第一個壞蛋、今生不願見其面」、其痛心疾首於胡氏、誠可想見、

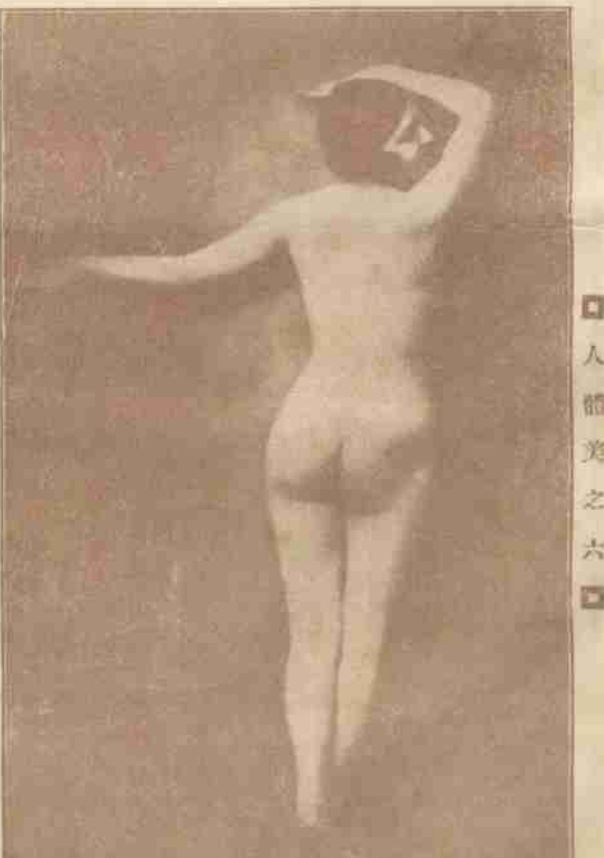

■人體美之六■

硯滴

（滑稽）

愚嘗作報痞報混報棍之語、因憶首都「京報」載有金淑英女士與三民導報社長胡大剛離婚廣告、謔胡爲「報痞」者將及十數、蓋胡與天然女相士結合、故金女士憤激而云然也、

或謂痞與棍何別、曰、譬之於丐、痞者強討、棍則善乞也、或笑而退、

■武漢航空處教官及其夫人謝靜東女士■（少南攝寄）

■大華鮮花公司擴充營業

遷移靜安寺路一六一六號

■大華鮮花公司、自開幕以來營業異常發達、蓋該公司所扎各種花卉、既以美觀、亦且價廉、茲以四川路九十一號原址、不敷應用、特於今日遷至靜安寺路一六一六號新屋、對面外國墳山、營業、并用特價減價一月、以示紀念云、（花）

請到靜安寺路一六一六號靜安寺對面外國坟山東首

大華鮮花公司

擴充營業 通告遷移

特別大廉價

本公司禮聘扎花名手精扎各種結婚花籃花球花圈盆景一應色色俱全贈送愛人親友定能滿意稱心

買好花鮮花 請到大華來

（蔣午衡先生攝）（張慧劍先生贈）

□總理陵墓之前後景□

□捧夏製印泥

（丹翁）

年少書家夏自怡、第一精妙製印泥、珊瑚眞珠靡不惜、綾絹素紙施咸宜、如炷初霞赤城彩、疑竊玉人脣上脂、鑒家求得矜至寶、漳州西泠實爾爲

□最近上海報界的三件事

（閒談）

最近上海報界有三件事、頗有紀載之價值、試分述之如次、

（一）檢查新聞 檢查新聞、在上海也早已成爲慣例、算不得一回事、去年國事大定、檢查的辦法、已經取消、最近因爲滬事發生、時局緊張、便又恢復、這回的檢查、比以前更來得嚴密、以前僅及於大報、此次却連各小報都要檢查、以前檢查、祇限于新聞、此次却連廣告都要看過、各報館每晚都派定專人、送樣到華球旅館、（檢查員臨時辦事處）往來不絕、十分忙碌、檢查員認爲可登的、就在那一條文字上、加上『准登』二字、因此這『准登』二字的戳記、便彷彿是經過關口准許放行的一種通行證、可是檢查員檢查新聞、有時候不經心、同樣的新聞、這一家擒去了、那一家未曾删盡、登了出來、沒有登載的這一家、便要提出責問、或者報館內因爲新聞太多、漏去一兩條未送檢查、而這一兩條恰巧是很有關係、別家已禁止登載的、惟獨這一家、却因未送檢查之故、得以漏網、見於明日的報紙、其餘各家、自然又要提出責問、因此之故、檢查員常有警告函致各報館、而各報館也常有責問函致檢查員、平空添了許多筆墨官司、換一句話說、就是報館記者見了檢查員未免頭大、而檢查員見了報館記者、也未免頭大、

（二）漢口扣報 在寧漢分裂的時候、上海各報寄到漢口、都被擋駕、後來彼此統一了、報紙也就通行無阻了、可是最近漢口方面、又重行扣報、輪船一到、不但上海各大報、都已拒絕登岸、便是平津兩埠的報紙、也一概在被扣之列、大概在短時期間、漢口人祇好靠漢口報、別埠報紙、對於漢口的讀者、且暫訂一『後會有期』之約罷、

（三）小報加價 近日上海一部份小報、正集議加價事、由晶報余大雄君發起、他如福爾摩斯金鋼鑽平報等、均在贊成之列、聞將由每張銅元二枚、加至三枚、惟大報林屋山人、獨持反對之議、謂各小報情形不同、爲自顧本身地位起見、應各定主張、未可不加考慮、輕予贊同云、

（記者按、四月一日起、多數小報已一律增價、改售三枚、惟六開小報則仍售二枚云、）

□首都中山路開路典禮攝影□（一）行禮路紀（南京中華攝）
自右至左 陳公哲 劉市長夫人許淑珍女士 張劍鳴 市長劉紀文

□金融風潮啼笑記

（振振自北平寄）

北平市金融風潮發生、各界搶擄危疑、一時頗現不安之態度、幸至前日（卅日）止、已完全平息、惟農商一家停業、其外如農工勸業、均已恢復原狀、乃昨日農商銀行門首、有一鄉人、持鈔票一疊、號啕痛哭、路人詢之、據云伊僅有此鈔票、爲全家之財產、今竟一文不值、老小均將凍餒、無以爲生、聞者多爲酸鼻、旋有一巡警經過、視其手中鈔票、內有小角票、但農商並無此項角票、於是向之索閱、乃知均爲農工銀行鈔票、安知鄉人出於誤會、遂告以農工銀行在西交巷、現安然無恙、照常營業、鄉人驟聆之下、破涕爲笑、急起稱謝而去、

□（二）開路紀會場□

趣語

（白毛）

上海市長、去一張又一張、滑稽者謂倘有一張、或詢其故、據云、現在上海有幾位紅人、頗『主張市長民選』、果成事實、則其所『主』之『張』市長民選、仍姓張也、

馬二先生近居華山、其部下馬福祥馬鴻賓往謁、冬樸先生見而大笑曰、歸馬於華山之陽、天下自此太平矣、

（三）工務局局長金榮組與公安局西顧潤合影

是誰之過歟

小兒病癩生瘡惹人嫌厭還是小兒之過抑父母之過歟曰自是父母之過然則豈責父母不愛其小兒乎曰否多因父母不知有特效之皮膚專藥如意膏者所以因他藥失效而灰心故也茲特爲便利此種之父母以及自身患皮膚病未試如意膏者略舉該膏之功能于左

如意膏係韋廉士醫生藥局新出之皮膚專藥爲八種珍品配合而成其方劑歷經歐美醫家增益改良而臻于至善萬非舊式藥膏所能及無論皮膚腫痛潰爛經割破跌損燙傷至何如程皮一經數用莫不立奏奇效舉凡瘡疹疥癬黏黏足泡凍瘡痔瘡無不善治之

如尊處無從購買如意膏可寄郵票大洋六角至上海江西路六十號韋廉士醫生藥局原班郵奉一盒可也郵力在內

川產慶記銀耳公司

眞正
川產銀耳
冬蟲夏草
雲南宣腿
普洱紅茶

四馬路望平街七號

□鞠部新訊（下）（樂府）

□徐碧雲　徐碧雲前數次來滬、俱因時局不靖、未能得意、識者遂謂碧雲運氣欠佳、此次入上海舞台、登場未久、時局又漸現緊張之象、人頗爲碧雲擔心、幸得平平過去、成績尙佳、聞舞台方面、獲利約萬餘元、碧雲本擬由滬赴漢、以風雲際變、不能不見機而作、遂未成行、即匆匆北返、有常州人顧君、碧雲呼之爲乾爺、殆亦捧場之最有力分子、碧雲見人並爲恭敬、打拱作揖、連連不絕、有時且循舊例請安、有人見其於席間遇倚霞、請一安、嗣見票友顧鑫超君、又請一安、屈膝請安、在滬上殊難得有、人多注視之、而碧雲夷然不以爲意、碧雲又對其稔友言、自染烟癖、諸事不便、回家後必竭力戒除、握辭甚爲誠懇云、

□荀慧生　前者滬上頗傳慧生將于陰曆三月間來滬、此說殊不確、一時殆未必有南來之意也、北平市況不佳、劇界更形蕭索、但慧生尙能得顧曲家之歡迎、維持相當之局面、柳如是新劇、尤膾炙人口、前新聞報扑活林載其柳如是劇中白口、諷刺遺老、開演時有座中客未及終劇、匆匆離去、固係事實、聞此劇本出李釋戡君手筆、李與樊山老人微有不合、特借題發揮、以調侃之云、

□小報告　培德領帶公司、自設四川路九十一號分發行所以來、營業異常發達、最近特將原址擴充、另設春季衣料部、採備各種超等印度綢、純絲織成、花樣不下百餘種、鮮艷悅目、海上罕見、質料遠勝惠羅福利、而價格則便宜數倍、物美價廉、購者無不欣然滿意、

□新新公司雖已復業、惟儲蓄部存款七十餘萬元、尙須稍緩數日、始能照付云、

★　★　★　★

□春明新史「七十二」

恨水

第二回　一幕血花曲終人不見　半窗日影客散鳥還來

小鴨子一回頭、看見柳春波、便問道、你爲什麼望了我的腳笑、柳春波道、因爲你的脚長得好看、小鴨子道、你這個人眞不老實、我怕太陽晒着你、你倒和我開玩笑、柳春波道、這是實話、你爲什麼說我是開玩笑、你將來……說到這裏又望着她微笑、小鴨子向下一跳、跳得伏在沙發椅子上、笑道、將來怎麼樣、你說你說、柳春波道、我有一回走過大森里、有一個女孩子在後面喊了我一聲、好像是你、是你嗎、小鴨子坐了起來、將頭一偏、笑道、是我啊、怎麼樣、柳春波道、我能怎麼樣呢、不過你這樣一個好孩子、小鴨子一低頭、嘆了一口氣、說道、沒有法子啊、不是上一次警察廳放回了、我早就上了捐了、柳春波笑道、你是一個在山泉水淸的小掌櫃、爲什麼說沒有法子、無病而呻、小鴨子又將頭偏着點了一點、笑道、什麼、你說的話我不懂、柳春波道、不懂就算了、我說你將來上了捐、一定是一位紅姑娘、

無敵牌……牙膏

大號每瓶三角
二號每瓶二角
□各埠洋廣貨
□號均有出售

上海家庭工業社發行

陳巨來印例

石章　每字二元
牙章　每字五元
犀角章　每字六元
銅章　每字十元
鏑文蟷封同字例
指明作元朱加半
牙角平底深刻倍之
極大極小別議
劣石不應　例外不應
潤資先　隨封加一
戊辰三月　趙叔孺代定

初冬氣候陡寒，手臉發爆，要他滋潤滑澤，捨羅威面公司出品：孩兒……何求？次係上等美容妙品，風行全國，的屬國貨第一，超舶來者而上之，國人愛國，盍購用！

大號七角半　小號四角

中法藥房總經理

九星公司發行之……

哪嘁乳白鰵魚肝油

有補體強身，補肺治癆，及助長兒童發育之功效，能於春季常服，得益非淺，不論男女老幼，人人咸宜，

上海四馬路　中西大藥房經理

本埠永安先施及各大藥房均有出售

補精　補神　補氣　補血

▲自來血四大補力
精薄則體力衰弱……服自來血後精神充足腎臟強固
神衰則眼花撩亂……服自來血後威嚴出衆神氣逼人
氣虛則哮喘咳嗽……服自來血後助氣行血肺強體健
血虧則面色萎黃……服自來血後容光煥發肌肉豐腴
▲定價大瓶二元小瓶一元二角

上海五洲大藥房發行

分店靶子路分店鎮大橋及各埠五洲大藥房均有出售